

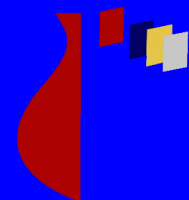

# AMA 5

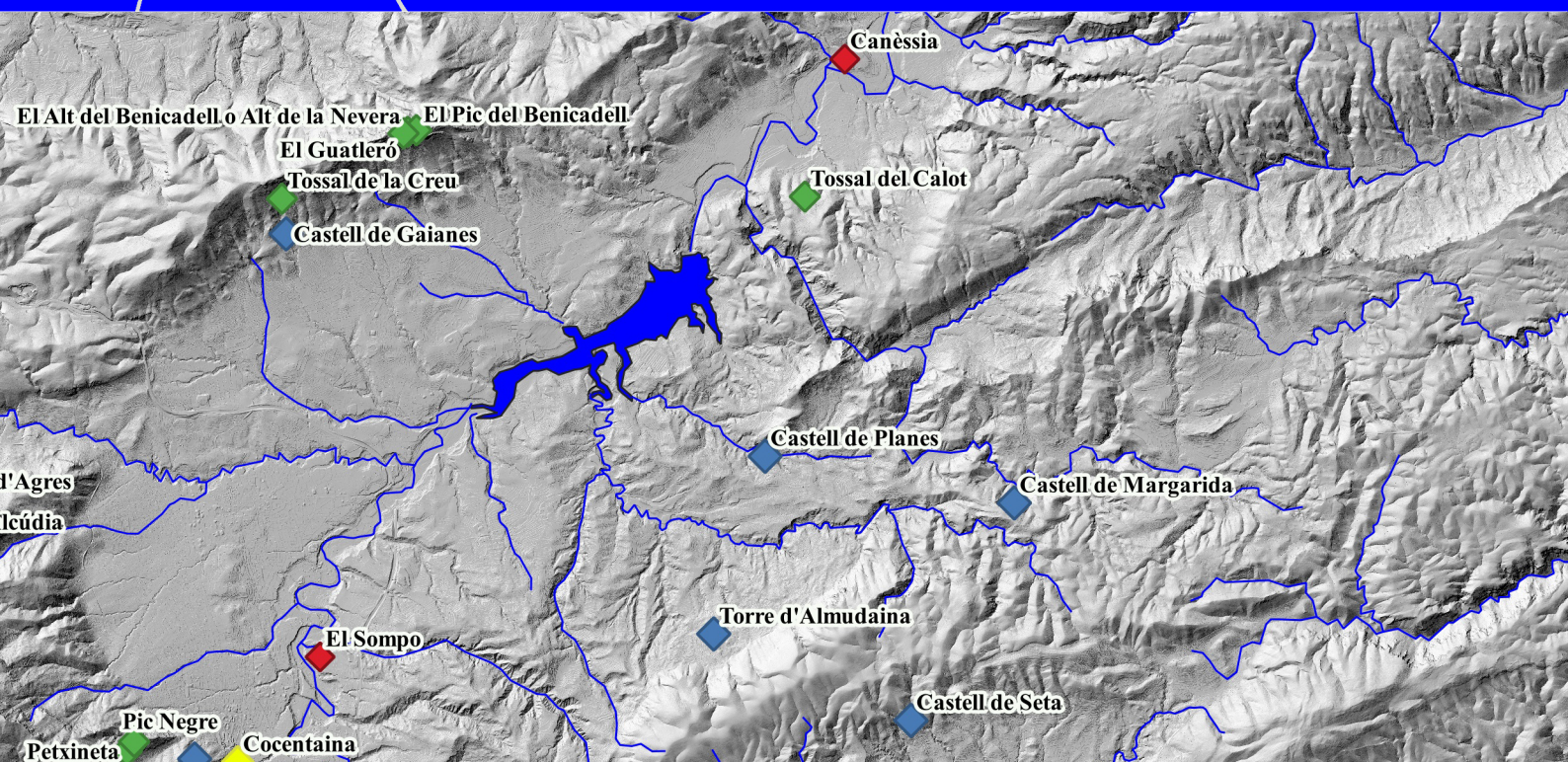

Documentos de **Arqueología y Patrimonio Histórico**  
Máster Arqueología y Gestión Integral del Patrimonio de la Universidad de Alicante



**Documentos de Arqueología y  
Patrimonio Histórico**  
Revista del **Máster Universitario en Arqueología  
Profesional y Gestión integral del Patrimonio**



# **DAMA 5**

2020

**DOCUMENTOS DE ARQUEOLOGÍA Y PATRIMONIO HISTÓRICO  
DEL MÁSTER UNIVERSITARIO EN ARQUEOLOGÍA PROFESIONAL Y GESTIÓN  
INTEGRAL DEL PATRIMONIO DE LA UNIVERSIDAD DE ALICANTE**



La revista electrónica **DAMA. Documentos de Arqueología y Patrimonio Histórico** surge como servicio para todos aquellos alumnos del Máster en Arqueología Profesional y Gestión Integral del Patrimonio de la Universidad de Alicante que se están iniciando en la investigación y cuya primera aportación a nuestra disciplina suele ser su Trabajo de Fin de Máster (TFM). Estos proyectos en muchos casos representan casi todo un curso de trabajo y esfuerzo, y con frecuencia quedan inéditos.

El objetivo de esta revista es ofrecer un medio que facilite la publicación de los resultados de sus TFM. La edición se presenta en versión digital y cuenta con su correspondiente ISSN. Se publica de forma anual en el sitio web de la Universidad de Alicante (<http://web.ua.es/es/dama/>) y en su repositorio (RUA). Los artículos publicados son descargables en formato PDF.

## **Consejo de Redacción**

### **Dirección**

Gabriel García Atiénzar  
Julia Sarabia Bautista  
Carolina Doménech Belda

### **Edición**

Julia Sarabia Bautista  
Carolina Doménech Belda

### **Vocales**

Los miembros de la Comisión Académica del Máster Universitario en Arqueología Profesional y Gestión del Patrimonio (<http://dprha.ua.es/es/magip/comision-academica.html>)

### **Edita**

Máster Universitario en Arqueología Profesional y Gestión Integral del Patrimonio  
Departamento de Prehistoria, Arqueología, Historia Antigua, Filología Griega y Filología Latina  
Facultad de Filosofía y Letras II  
Universidad de Alicante  
Ctra San Vicente del Raspeig s/n  
E-03690 San Vicente del Raspeig (Alicante)  
Web:<http://dprha.ua.es>

Teléfono: (+34) 96590 3663

Fax: (+34) 96590 3823

E-mail: [revista.dama@ua.es](mailto:revista.dama@ua.es)

### **ISSN**

2530-2345

### **Portada**

Cartografía del norte de la provincia de Alicante en la que se recogen los distintos asentamientos islámicos analizados en el artículo de Lirios Aleixandre Fullana (Fig. 3).

# ÍNDICE

## **EDITORIAL**

<i>Gabriel García Atiénzar y Julia Sarabia Bautista (Coordinadores del máster) .....</i>	7
--	---

## **ARQUEOLOGÍA Y MÉTODO**

LOS SACRIFICIOS HUMANOS CELTAS EN LA PENÍNSULA IBÉRICA <i>José Antonio López Fernández .....</i>	11
---	----

AL-ÁNDALUS EN LA MONTAÑA DEL NORTE DE ALICANTE. POBLAMIENTO Y EVIDENCIAS MATERIALES <i>Lirios Aleixandre Fullana .....</i>	25
---	----

POLIORCÉTICA MEDIEVAL: PUERTAS Y SISTEMAS DE ENTRADA EN LAS FORTIFICACIONES DE LA PROVINCIA DE ALICANTE <i>Javier Ferrández Sánchez .....</i>	43
--	----

LÍMITS I POSSIBILITATS DE L'ARQUEOLOGIA D'ÈPOCA CONTEMPORÀNIA: EL CAS DELS CAMPS DE JOC A LA PROVÍNCIA D'ALACANT (1903-1915) <i>Irene Agües Escolano .....</i>	71
---	----

LA IDIOSINCRASIA DE LAS FOSAS COMUNES DE LA GUERRA CIVIL Y LA POSGUERRA A TRAVÉS DE SUS DISTINTAS MATERIALIDADES <i>Andrea Mateo Candelas .....</i>	89
--	----

## **GESTIÓN Y PUESTA EN VALOR DEL PATRIMONIO**

DE LA RECUPERACIÓN PATRIMONIAL A LA INTEGRACIÓN SOCIAL. PROYECTO DE PUESTA EN VALOR DEL ANFITEATRO DE CARTAGENA <i>Alicia Segura Gutiérrez .....</i>	111
---	-----

EL CONJUNTO HISTÓRICO DE NUEVA TABARCA (ALICANTE): ESTUDIO Y PUESTA EN VALOR <i>Ana Carceles Valera .....</i>	129
--	-----



## AL-ÁNDALUS EN LA MONTAÑA DEL NORTE DE ALICANTE. POBLAMIENTO Y EVIDENCIAS MATERIALES

Lirios Aleixandre Fullana

### RESUMEN

El objetivo de este trabajo ha sido documentar todo el poblamiento islámico, desde la aparición de los primeros restos hasta su desaparición en el siglo XIII tras la conquista cristiana, en la zona conocida como *Ŷibal Balansiya*, más concretamente a las comarcas de l'Alcoià y el Comtat. Dicho territorio, también conocido como la montaña de Valencia, fue un territorio fronterizo entre dos espacios geohistóricos (la Cora de Tudm̄ir y la de Valencia) que, de hecho, era atribuido a una u otra en diversas fuentes árabes según el periodo histórico. Para ello se ha construido una base de datos geolocalizada. Además, de actualizar, unificar y analizar las perspectivas y problemas existentes, cuestionando el modelo historiográfico construido hace más de 30 años, sin que este haya sido contrastado.

**Palabras clave:** *Ŷibal Balansiya*, Al-Ándalus, poblamiento, evidencias materiales, SIG

### ABSTRACT

The purpose of this work has been to document the entire Islamic population, from the appearance of the first remains to their disappearance in the 13th century after the Christian conquest, in the area known as *Ŷibal Balansiya*, more specifically in the regions of l'Alcoià and el Comtat. This territory, also known as the mountain of Valencia, was a frontier area between two geohistoric spaces (the Cora de Tudm̄ir and the Valencia) which, in fact, was attributed to one or the other in various Arab texts depending on the historical period. A geolocated database has been constructed for this purpose. It also updates, unifies and analyses existing perspectives and problems, questioning the historiographic model built more than 30 years ago, without this being contrasted.

**Keywords:** *Ŷibal Balansiya*, Al-Andalus, population, material evidence, GIS.

## 1. CONSIDERACIONES INICIALES

Este trabajo ha sido fruto de la investigación<sup>1</sup> de los diferentes asentamientos localizados de época islámica en la montaña del norte de la provincia de Alicante, permitiéndonos así hacer un estudio del poblamiento rural en esta área. Para ello, se ha documentado todo el poblamiento islámico, desde las noticias sobre la aparición de los restos más antiguos hasta los asentamientos del siglo XIII, que coinciden con la conquista cristiana. Este primer objetivo se complementó, en segundo lugar, con la construcción de un base de datos geolocalizada, con la pretensión de conocer cómo es el estado actual de la investigación.

Por otra parte, este estudio se complementó con la actualización del conocimiento disperso sobre nuestra problemática y la temporización de sus fases y evolución. Además de señalar las perspectivas y límites de la investigación, detectando los problemas existentes, como por ejemplo la carencia de investigación reciente.

Por tanto, este trabajo ha sido de gran interés para la comprensión de la formación y evolución del territorio islamizado y, sobre todo, rural de la montaña del norte de Alicante, que actúa como frontera permeable en toda la historia de al-Ándalus.

## 2. LOCALIZACIÓN Y CRONOLOGÍA

*Ŷibal Balansiya* se trata de un gran territorio, incluido dentro del *Šarq al-Ándalus*, que se extendía, de norte a sur, desde Xàtiva hasta Xixona, y de este a oeste, desde la costa mediterránea hasta Biar. En la actualidad este espacio histórico abarca un amplio territorio que se sitúa entre el sur de la provincia de Valencia y el norte de la provincia de Alicante.

La zona conocida como *Ŷibal Balansiya* en las fuentes árabes o Montaña de Valencia (*Montanea Valencie* o *Muntanyes de València*) en las fuentes cristianas (Torró, 1998: 385) ha sido siempre un territorio fronterizo, localizado entre dos coras: la de Valencia y la de Tudmīr. Aunque, tradicionalmente, se trataba de un territorio adscrito a la Cora de Tudmīr, culturalmente, guardaba grandes relaciones con la Cora de Valencia. Nos encontramos, por tanto, ante una “frontera cultural” ya que administrativamente *Ŷibal Balansiya* dependía de la Cora de Tudmīr, pero culturalmente se asociaría con la Cora de Valencia. Esta frontera cultural y administrativa, un tanto incierta por encontrarse entre dos espacios geohistóricos de especial importancia, era atribuida, también, según las fuentes árabes a una cora u otra según el periodo histórico.

Una de las primeras noticias del dominio musulmán sobre estas tierras procede del historiador Aḥmad Al-Rāzī (1975). No obstante, nos encontramos ante un escrito muy impreciso donde no

---

1 El presente artículo es un resumen del Trabajo de Final de Máster titulado *Al-Ándalus en la montaña del norte de Alicante. Poblamiento y evidencias materiales*; dirigido por Sonia Gutiérrez Lloret y Julia Sarabia Bautista y defendido en la Universidad de Alicante en octubre de 2020.



menciona expresamente la zona montañosa del norte de Alicante. De época posterior, encontramos que el geógrafo Al-'Uḍrī (1972) es de las pocas fuentes que menciona *Ŷibal Balansiya* ya que nos alude al desembarco del rebelde 'Abd al-Raḥmān al-Siqlābī en el año 777 en las costas de la Cora de Tudmīr para buscar refugio en la montaña de Valencia al conocer que su enemigo 'Abd al-Raḥmān, el emir de Córdoba, iba a su encuentro (Torró, 1998: 385; Azuar, 1989: 15).

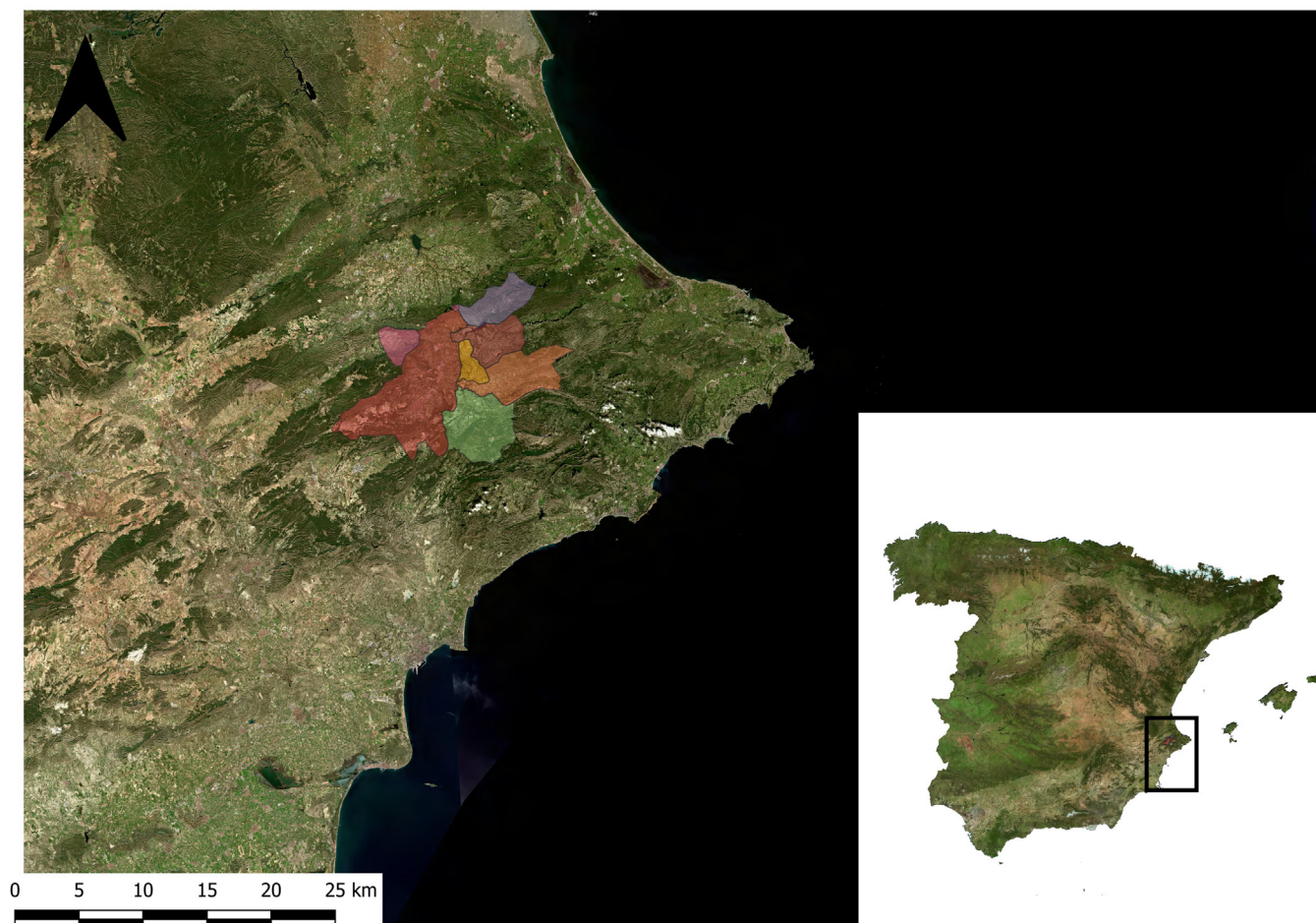

*Fig. 1. Localización de la actual provincia de Alicante, territorio de estudio, y las unidades geográficas en que la hemos dividido el territorio.*

Principalmente, dentro de este amplio territorio, nuestro ámbito de estudio se centra en las comarcas de l'Alcoià i El Comtat (Fig. 1). Nos encontramos ante un territorio plenamente montañoso donde la altitud mínima con respecto al nivel del mar es de 500 metros, donde algunos de los principales puntos geodésicos superan los 1000 metros de altitud, como la Serra d'Aitana, la Serra de Mariola, la Serra del Menejador, entre otras. Toda esta formación montañosa ha dado lugar a la formación de valles interiores atravesados por ríos y riachuelos. Esta característica montañosa y fluvial ha dado lugar a un aislamiento de los territorios que conforman estos valles con respecto a las zonas del llano, como son las cuencas del Vinalopó o del Bajo Segura. Sin embargo, este aislamiento no ha impedido

las relaciones con la montaña ya que la disposición del régimen fluvial y las formaciones montañosas han permitido una relación fluida con la zona valenciana, gracias a la facilidad de comunicación que permitían el medio natural a través de pasos sencillos y simples y la proximidad geográfica (Azuar, 1989: 15).

En cuanto a la cronología, este estudio se centra en el periodo islámico en la montaña del norte de Alicante en su totalidad, es decir, se enmarca dentro de un extenso arco temporal que abarca desde el siglo VIII al XIII.

Los primeros asentamientos que se recogen pertenecen al siglo IX. No tenemos conocimiento de asentamientos más antiguos durante la época emiral ya que se trata de un período particularmente convulso, caracterizado por la ausencia total de testimonios arqueológicos tempranos (Torró, 1984: 281), y por el silencio parcial en las fuentes árabes (Azuar, 2016: 80).

La época califal, desde el 929 hasta su descomposición debido a la *fitna* desarrollada entre el 1009 y 1031, es una época que se caracteriza por la total islamización de la población de las tierras de *Ýibal Balansiya* (Torró, 1984: 282) y un periodo de estabilidad.

El último periodo de nuestro estudio englobaría desde el siglo XI hasta el siglo XIII. Esta etapa comprendería desde la formación de los reinos de Taifas del siglo XI, los imperios almorávides de los siglos XI-XII y almohade de los siglos XII y XIII, que finalizan con la conquista cristiana. Se trata de un momento donde los datos que conocemos se refuerzan con los aportados por los documentos cristianos (Torró, 1984: 284).

### 3. MARCO HISTORIOGRÁFICO DE ÝIBAL BALANSIYA

Durante el periodo de la transición Democrática española, los estudios históricos, tanto a nivel local como regional, proliferan y sufren una profunda revisión, que da lugar a una revolución historiográfica (Glick, 2007: 13). Es en este mismo momento cuando Pierre Guichard publica su libro *Al-Ándalus: estructura antropológica de una sociedad Islámica en occidente* (1976) dando lugar a la aparición de un nuevo y potente paradigma. Este paradigma fue desarrollado y debatido, sobre todo en los años 80 y 90 del siglo XX, por investigadores como Pierre Guichard, André Bazzana, Patrice Cressier, Manuel Ación, Rafael Azuar, Miquel Barceló, entre otros.

En efecto, una de las principales aportaciones de la investigación desarrollada por A. Bazzana, P. Cressier y P. Guichard (1988) fue el concepto de “territorios o distritos castrales”, reconocibles materialmente por la asociación del *ħiṣn* (pl. *ħuṣūn*) con varias alquerías (*qarya*, pl. *qurà*, unidades de poblamiento rural designadas a menudo en el caso valenciano por toponimia gentilicia en Beni-) que se definían en su modelo como las unidades básicas y estables de la organización territorial de la sociedad andalusí, perdurando hasta la conquista (Gutiérrez, 2012: 35).

Muchas hipótesis fueron añadidas para complementar este paradigma. Una de estas fue la de Patrice Cressier (1991) quien introdujo en el modelo de organización rural la construcción de los sistemas de regadío, al señalar que los tres elementos (erección de las fortificaciones, implantación del asentamiento y explotación del espacio agrario de regadío) formaban parte de un proceso planificado de colonización de los espacios rurales (Gutiérrez, 2012: 38-39).

En consecuencia, la aparición de este nuevo paradigma, inserto dentro de las tesis rupturistas, trajo un nuevo aire renovado a la historia de Al-Ándalus, caracterizada por las tesis tradicionalistas de carácter continuista que pretendían quitar peso a la presencia islámica de la península Ibérica (Gutiérrez, 1996: 19).

Por otra parte, Manuel Ación, desarrolló un esquema más complejo que el de P. Guichard, pero basado en su paradigma, a partir del estudio documental y arqueológico de Andalucía oriental. Defendió la existencia de distintas formaciones sociales que interactuaron y se enfrentaron en el contexto de la conquista arabo-bereber y la formación de al-Ándalus: la sociedad tribal propia de los conquistadores bereberes y algunos grupos árabes llegados a la península ibérica con sus propios modelos de organización social, los grupos sociales autóctonos de origen romano y godo que estaban desarrollando estructuras sociales de carácter feudalizante y los modelos sociales propiamente islámicos (la sociedad islámica como concepto social y no solo religioso) característicos del Islam, representado por las élites islamizadas de origen árabe y oriental que instauraron un Estado de carácter islámico. M. Ación, desde una perspectiva de análisis marxista, diversa de la perspectiva antropológica y estructuralista de P. Guichard, consideraba que los tres primeros siglos de formación de al-Ándalus debían interpretarse como una transición histórica (Ación, 1989, 1997 y 1998), que culminará de forma violenta en una *fitna* a finales del siglo IX, de la que sale triunfante la formación social islámica, que se impone de forma general con el Califato (Gutiérrez, 1996: 24; 2012: 38-39).

En un análisis más preciso y centrado en nuestra área concreta de trabajo cabe destacar los trabajos de algunos investigadores que mostraron cierto interés por el estudio de al-Ándalus en las regiones más montañosas, sobre todo en la década de los años 80 y 90 del siglo XX.

Destaca en primer lugar Josep Torró que publicó un artículo titulado 'Arqueología medieval de Alcoi y su entorno' (1984) donde analiza la antigüedad tardía y la época islámica de la zona de Alcoi y su entorno más próximo. Poco después se estudian algunos asentamientos centrados en un asentamiento/yacimiento concreto, como fue el caso del Pic Negre (Torró y Ferrer, 1986) o las fortificaciones de la región.

A finales de los años 80, concretamente en 1989, se publicó la tesis de Rafael Azuar titulada Denia islámica: arqueología y poblamiento cuyo objetivo básico era conocer el poblamiento islámico de la montaña alicantina desde el siglo VIII hasta el siglo XIII, incluyendo un estudio detallado de los diferentes yacimientos islámicos, junto con un catálogo completo de los elementos materiales de su cultura. Se trata, por tanto, de un libro de vital consulta para nuestro trabajo.

Con posterioridad se han publicado algunas síntesis y estados de la cuestión de los datos conocidos en el Alcoià-Comtat en el marco de volúmenes de gran interés, como el libro *Els musulmans al Comtat 1609-2009, 400 anys de l'expulsió* (2009), pero también los trabajos de Torró (2006) y Torró y Ferrer (2009). Más recientemente se han retomado los trabajos en yacimientos emblemáticos como El Castellar bajo la dirección de Germán Pérez Botí (2018; 2016; 2015; 2013-2014; 2011; 2007; 2006) o el Tossal del Moro en Benilloba a través del reestudio de sus cerámicas (Kiss, 2012).

#### 4. METODOLOGÍA

Este trabajo aborda tres procedimientos metodológicos que permiten desarrollar la investigación. En primer lugar, la recopilación y análisis bibliográfico. En segundo lugar, la catalogación de las fuentes arqueológicas mediante una base de datos. Por último, la cartografía de las fuentes materiales a través de la aplicación de un SIG.

El desarrollo de un Sistema de Información Geográfica (SIG) nos permitió la aproximación al conocimiento de la ocupación humana en el área de nuestro estudio. Gracias a esta aplicación pudimos localizar todos los asentamientos de los que tenemos documentación.

Para el mejor manejo de la documentación se creó una Base de datos en la aplicación Access donde agrupamos todos los asentamientos conocidos desde el siglo IX hasta el momento de la conquista cristiana en el siglo XIII.

Antes de empezar a ver cuáles son los campos que componen la base de datos, me gustaría dejar claro que todos los asentamientos de los que se conoce documentación no estarán incluidos en la base de datos, por una parte, debido a la imposibilidad de acceder y consultar todos los artículos bibliográficos, sobre todo de carácter local. Por otra parte, la imposibilidad de geolocalizar muchos de los asentamientos nombrados en las fuentes.

En general, los campos que componen la base de datos son cinco: código (tipo de asentamiento), yacimiento, coordenadas X, coordenadas Y, término municipal, tipo de asentamiento, cronología, observaciones y bibliografía.

El código se refiere al tipo de asentamiento. Hemos diferenciado cuatro categorías que corresponde con los siguientes números:

1. Alquería
2. Asentamiento en altura
3. Ciudad
4. Fortificaciones, tanto castillos como torres.

La razón por la que hemos separado con dos códigos distintos las fortificaciones y los asentamientos en altura ha sido consecuencia de entender que las fortificaciones tienen identificados restos estructurales que las caracterizan como tales, mientras que en los asentamientos en altura solamente hemos documentado restos de materiales que nos indicaban la presencia humana en ese lugar, como espacio de habitación, aunque en algunos casos se localizan restos de muros que, no obstante, no se pueden relacionar con una fortificación.

El resto de los datos son **X** e **Y** que se corresponden con las coordenadas UTM. Estos aparecen en la base de datos por separado y nos proporcionan la ubicación espacial de los asentamientos en el GIS. **Término municipal** se recoge el nombre del municipio donde se ubica el yacimiento y la comarca para que sea más fácil su comprensión y búsqueda. Los municipios se distribuyen entre dos comarcas: l'Alcoià y el Comtat. **Cronología** donde queremos mostrar los momentos de ocupación y de abandono del yacimiento; en algunos asentamientos también se documenta la reocupación si se ha producido. La mayoría de las dataciones se establecen a partir de la cerámica encontrada en superficie o en prospecciones, que proporcionan un valor cronológico intrínseco, pero carente de secuencia estratigráfica. Y campo de **observaciones** donde se detalla cuáles son los materiales o estructuras encontradas en el asentamiento y los datos más relevantes relacionados con él. Por último, se recoge la bibliografía donde se indican las principales obras que han tratado el yacimiento.

Una vez tenemos documentados y catalogados los yacimientos que conforman nuestro corpus de trabajo, fue el momento de empezar con el desarrollo del SIG. En nuestro caso, utilizamos el Qgis en su versión 3.10.3, de acceso libre. Este software nos permitió trabajar tanto con capas ráster, que nos permiten ver las elevaciones del terreno, como con capas vectoriales que nos permiten trabajar con líneas, puntos y polígonos, que nos facilitan representar entidades arqueológicas (Capdevila y Mínguez, 2016: 32-35). El Datum que usamos para la georeferenciación es el ETRS-89, ya que es el único sistema de referencia oficial para la Unión Europea (Capdevila y Mínguez, 2016: 37), en el huso 30.

## **5. PRIMEROS RESULTADOS**

Como ya hemos comentado anteriormente, el principal objetivo de este trabajo ha sido conocer el poblamiento islámico de la zona montañosa del norte de la provincia de Alicante desde la llegada de las poblaciones musulmanas en el siglo VIII hasta la conquista catalano-aragonesa en el siglo XIII a partir del registro arqueológico.

Nuestra área de estudio se ha dividido en diversas unidades con coherencia geográfica (ya que son designadas en función del valle fluvial que las articula) para lograr un conocimiento y selección más preciso en nuestro catálogo (Fig. 2).

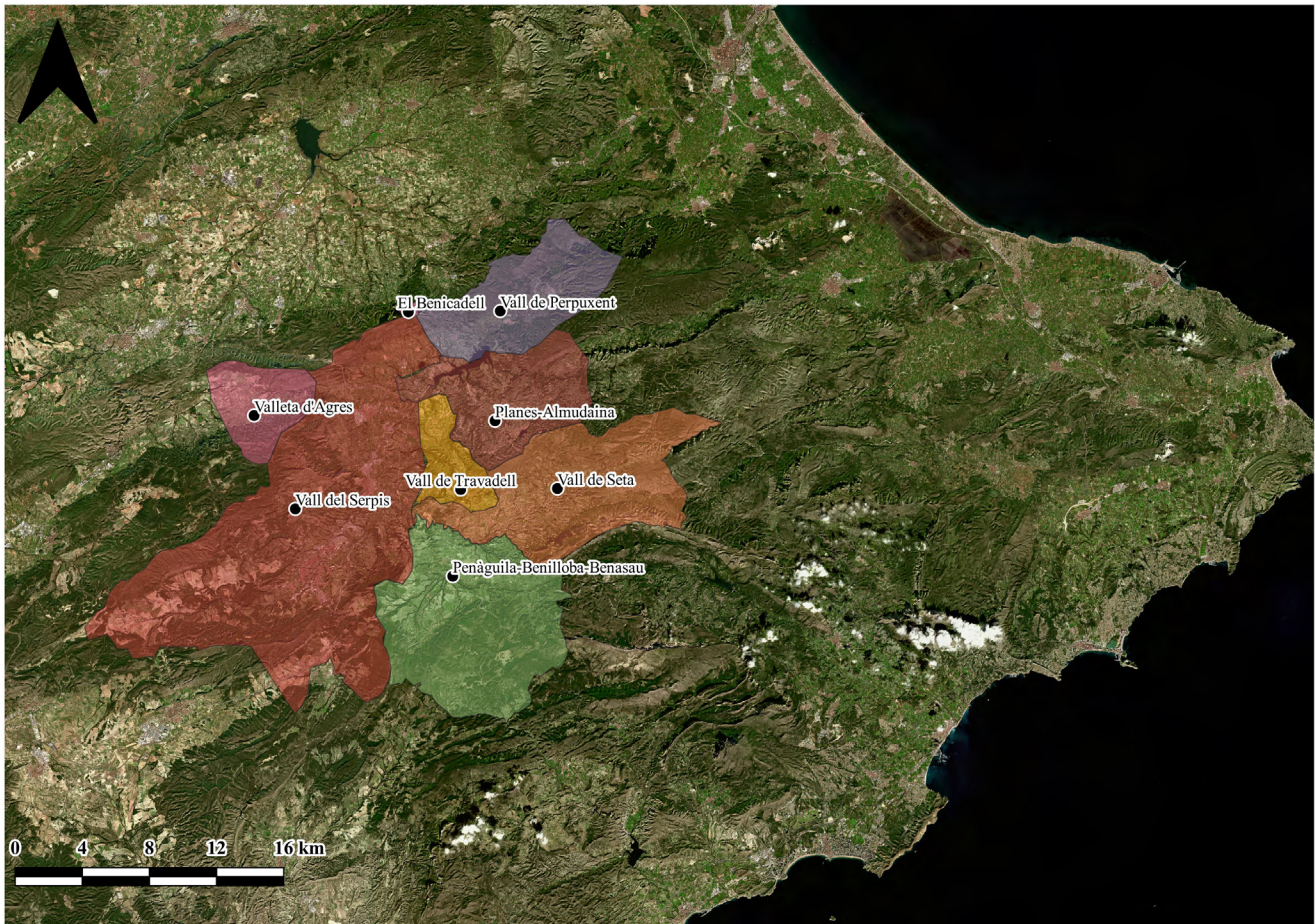

*Fig. 2. Mapa de las áreas de división de nuestro trabajo.*

Las ocho zonas arqueológicas de estudio son la **Vall del Serpis** donde localizamos los yacimientos de El Castellar, el Tossal de Barxell, el Pic Negre, El Sampo, el castell de Cocentaina, Cocentaina, el castell de Gaianes y el Tossal de la Creu. La **zona de Penàguila-Benilloba-Benasau** con los yacimientos del Castell de Penàguila, el Tossal del Moro y Serrelles, La **Valleta d'Agres** con los asentamientos de la Mola d'Agres, el castell d'Agres y la Torre de l'Alcúdia. La **Vall de Travadell** donde encontramos los asentamientos del castell de Travadell y la Torre de Millena. La **zona de Planes-Almudaina** con los asentamientos del castell de Planes, el castell de Margarida y la torre de Almudaina. **El Benicadell** con los yacimientos del Alt del Benicadell, el Pic del Benicadell y el Guatleró. La **Vall de Seta** donde localizamos el Castell de Seta o de la Costurera, la Font del Cuquero, el Pla de la Casa, Penya Alta y Els Freres. Y la **Vall de Perpuxent** con los asentamientos de Canèssia, el Castell de Perpuxent, el Castell de la arcella y el Tossal del Calot.

Una vez conocidos las áreas arqueológicas y los asentamientos que las conforman vamos a hacer una aproximación a la cantidad de tipos de asentamientos que hemos localizado y reunido en nuestra área de estudio, que son sólo aquellos de los que hemos podido obtener evidencias o datos arqueológicos<sup>2</sup>. Los datos son los siguientes (Tabla 1):

<sup>2</sup> Este criterio implica que sólo hemos contabilizado y localizado aquellos asentamientos que proporcionan un registro

	Vall del Serpis		Vall de Perpuxent		Vall de Seta		Penàguila-Benilloba-Benasau		Valleta d'Agres		Planes-Almudaina		El Benicadell		Vall de Travadell		TOTAL	
Alquería	2	18%	1	33%	0	0%	1	33%	0	0%	0	0%	0	0%	0	0%	4	12%
Asentamiento en altura	6	55%	0	0%	4	67%	1	33%	1	50%	0	0%	3	100%	0	0%	15	44%
Fortificación	2	18%	2	67%	2	33%	1	33%	2	50%	3	100%	0	0%	2	100%	14	41%
Ciudad	1	9%	0	0%	0	0%	0	0%	0	0%	0	0%	0	0%	0	0%	1	3%
<b>TOTAL</b>	<b>11</b>		<b>3</b>		<b>6</b>		<b>3</b>		<b>3</b>		<b>3</b>		<b>3</b>		<b>2</b>		<b>34</b>	

Tabla 1. Número total de los asentamientos y su porcentaje.

Primeramente, observamos que en total sólo tenemos documentados 34 yacimientos, de los cuales sólo cuatro son alquerías, que corresponden al 12% del total. Los datos con porcentajes más altos los encontramos con los asentamientos en altura donde hemos contabilizado 15, que corresponden con un 44% del total, y las catorce fortificaciones que interesan por ser el 41% del total. En cambio, solamente hemos podido localizar una ciudad o medina, de la que más adelante explicaremos su problemática, que solo corresponde con el 3% del total.

A continuación, vamos a analizar estos datos por las diferentes áreas arqueológicas que hemos asignado. En el área de la Vall del Serpis es donde más tipos de asentamientos encontramos, once establecimientos de los cuales 2 son alquerías (18%), seis son asentamientos en altura (55%), solo dos fortificaciones (18%), y una ciudad (9%). Que esta sea la zona más poblada puede deberse a la cercanía con el río y las fuentes de agua, que era un recurso esencial para la sociedad, ya que daría lugar a zonas próximas donde poder practicar la agricultura de regadío sin tener que depender siempre de la de secano, y todos los problemas que ello conlleva (Torró y Ferrer, 1996: 180).

En la Vall de Perpuxent, los datos con los que nos hemos encontrado hasta ahora son bastante distintos. Sólo hemos documentado una alquería, es decir el 37% del total, que contuviera restos materiales y dos fortificaciones que corresponden a un 67% del total. En cuanto a restos de asentamientos en altura o ciudades no tenemos ningún dato.

En la Vall de Seta, los datos tampoco son muy esperanzadores para llegar a conocer como era el poblamiento de época islámica de esta zona. Sólo tenemos documentados cuatro asentamientos en altura, un 67%, y dos fortificaciones, es decir, un 33% del total, mientras que no tenemos ningún registro de alquerías en zonas agrícolas de valle o pie de monte.

En la zona de Penàguila-Benilloba-Benasau sólo han podido identificarse una alquería, 33%, un asentamiento en altura, 33%, y una fortificación, 33%. Por otra parte, en la Valleta d'Agres los datos

---

arqueológico contrastable, ya sea de excavaciones o de prospecciones, en las actuales condiciones. En consecuencia, no hemos tomado en consideración aquellos asentamientos musulmanes mencionados en las fuentes medievales de conquista, como por ejemplo las cuatro alquerías citadas en la Vall de Perpuxent (Guinot, 1986: 99; Torró y Segura, 1988), que carecen de dicha contrastación material.

son igual de escasos. Solo un asentamiento en altura, 50%, y dos fortificaciones, 50%. No hay datos sobre hallazgos relacionados con alquerías o ciudades. En la zona de Planes-Almudaina, solamente tenemos documentados tres fortificaciones.

En Benicadell, al igual que en el área de Planes-Almudaina, sólo tenemos documentados tres asentamientos en altura que estarían relacionados con antiguas fortificaciones, aunque hoy en día no quedan casi rastros visibles de sus estructuras. Puede ser que incluso, el Cid instalará una guarnición en el Benicadell para cerrar el paso a los bereberes, para ello reconstruiría una antigua fortificación andalusí en el Guatleró (Torró y Ferrer, 1996: 185). Por último, en la Vall de Travadell solo se tienen registradas dos fortificaciones, mientras que ninguna alquería, ni asentamiento en altura, ni ciudad.

Estos primeros datos no nos dan un reflejo real de lo que era la población andalusí en las comarcas de l'Alcoià-Comtat. Que estos porcentajes nos muestre una gran concentración de población en la Vall del Serpis no nos está indicando que toda la población se instalara ahí. Probablemente, el desarrollo de población en este valle se debería a los enormes recursos hídricos y a las grandes extensiones de terreno irrigables. No obstante, esto no quiere decir que el resto de valles y zonas estuvieran despobladas. Es más, si se consulta la documentación de conquista como es El llibre de repartiments, o documentos de época cristiana, se puede llegar a conocer cuál era la ocupación en el último momento. Además, debemos tener en cuenta, que cómo ya hemos comentado, muchos de los yacimientos no se pueden localizar en el terreno.

## 6. ANÁLISIS DE LOS RESULTADOS

Tras una vista general de los tipos de asentamientos que conforman nuestra área de estudio queremos trabajar la información a partir de su geoespacialidad a través de una serie de cartografías interpretativas, fundamentalmente basadas en la cronología y en el tipo de asentamiento. Estas cartografías nos ayudaran a entender de una mejor manera el poblamiento islámico en nuestra zona de estudio.

La principal forma de ocupación del territorio de la población islámica en nuestra zona de estudio era la relación *ḥiṣn-qarya*. No obstante, esta relación no fue siempre así durante el dominio musulmán en las 'Montañas de Valencia'.

En el área de nuestro estudio de manera general, encontramos un primer momento de asentamientos en altura, característicos de la tardoantigüedad debido a las consecuencias de la crisis sociopolítica (malas cosechas, abandono de los campos, enfermedades y plagas) que estaba atravesando el mundo mediterráneo (Torró, 1990:44) que llevará a la población a reactivar antiguos *oppida* prerromanos en las alturas. Pero, también será un tipo de asentamiento característico del primer momento de ocupación islámica de la península Ibérica cuando una serie de grupos beréberes se niegan a reconocer el poder de los Omeyas. Unos ejemplos característicos en nuestra zona son los asentamientos de El Castellar y el Pic Negre.



Este panorama de disidencia consigue resolverse con la proclamación del Califato en el año 929 junto con la centralización de poder en el estado cordobés. Con todos los focos rebeldes sofocados, la población es obligada a bajar a vivir a las zonas llanas, donde aparece el ya mencionado sistema *ḥiṣn-qarya*. Sin embargo, no debemos olvidar que los asentamientos en altura continúan existiendo, pero desde otra perspectiva ya que son creadas y gestionadas desde el poder central – como el caso del Fortí de l'Almiserà (Vall de Gallinera) estudiado por A. Bazzana (2005) -. Nos encontramos por tanto ante un momento de estabilidad y crecimiento económico y, por tanto, estos lugares en altura sirven para controlar las zonas de paso y las alquerías que se encontraban distribuidas en torno a las zonas de cultivo y de recursos hídricos (Torró, 1990: 47).

Este nuevo modelo de asentamiento se ve alterado por la presión de la conquista cristiana y las primeras incursiones allá por el siglo XI. Con este nuevo horizonte empiezan a proliferar los castillos y torres de alquería que servían para guarecer a la población rural de las incursiones cristianas y de los ataques. En el caso de que una alquería se encontrara en una zona alejada de los centros fortificados, se construían torres para que los habitantes pudieran tener sus propias defensas frente a los asaltos y las expediciones (Torró, 1990: 56).

Para poder trabajar con toda esta información en nuestra área de estudio hemos realizado una serie de mapas que nos permiten observar el poblamiento y la ocupación en las comarcas de l'Alcoià-Comtat.

En la figura 3 vemos la distribución de los diferentes tipos de asentamiento por el territorio de las actuales comarcas de l'Alcoià-Comtat. Una de las principales características que observamos es que todos los yacimientos se encuentran cerca de recursos hídricos que eran fundamentales para los cultivos de regadío y la vida diaria, puesto que las principales características, que hemos podido observar durante las investigaciones, para establecer un asentamiento eran 1) el agua, 2) el buen terreno para la agricultura y 3) que en la zona hubiera un lugar elevado desde donde se pudiera ejercer el control.

Otro hecho que observamos es la dispersión del hábitat por todo el territorio, exceptuando las zonas de l'Alberri y el Benicadell donde se contabilizan los yacimientos muy agrupados. También en la zona de Penya Alta, los restos materiales encontrados en superficie nos pueden estar indicando la presencia de más asentamientos, sin embargo, sólo una correcta prospección o excavación siguiendo una metodología precisa nos podría aportar algo más de información.

Otra apreciación general que observamos con tan solo mirar el mapa es que las fortificaciones se encuentran justo en las zonas más altas de las sierras que dominan este territorio. Y si no en las zonas más altas, sobre lomas que permiten una buena visibilidad de las zonas más próximas, como sería el caso del Castell de Perpuxent en l'Orxa que no se encuentra en una zona muy elevada, pero sí a cierta altura desde donde se puede vislumbrar parte del curso del río Serpis. En cambio, podemos ver cómo

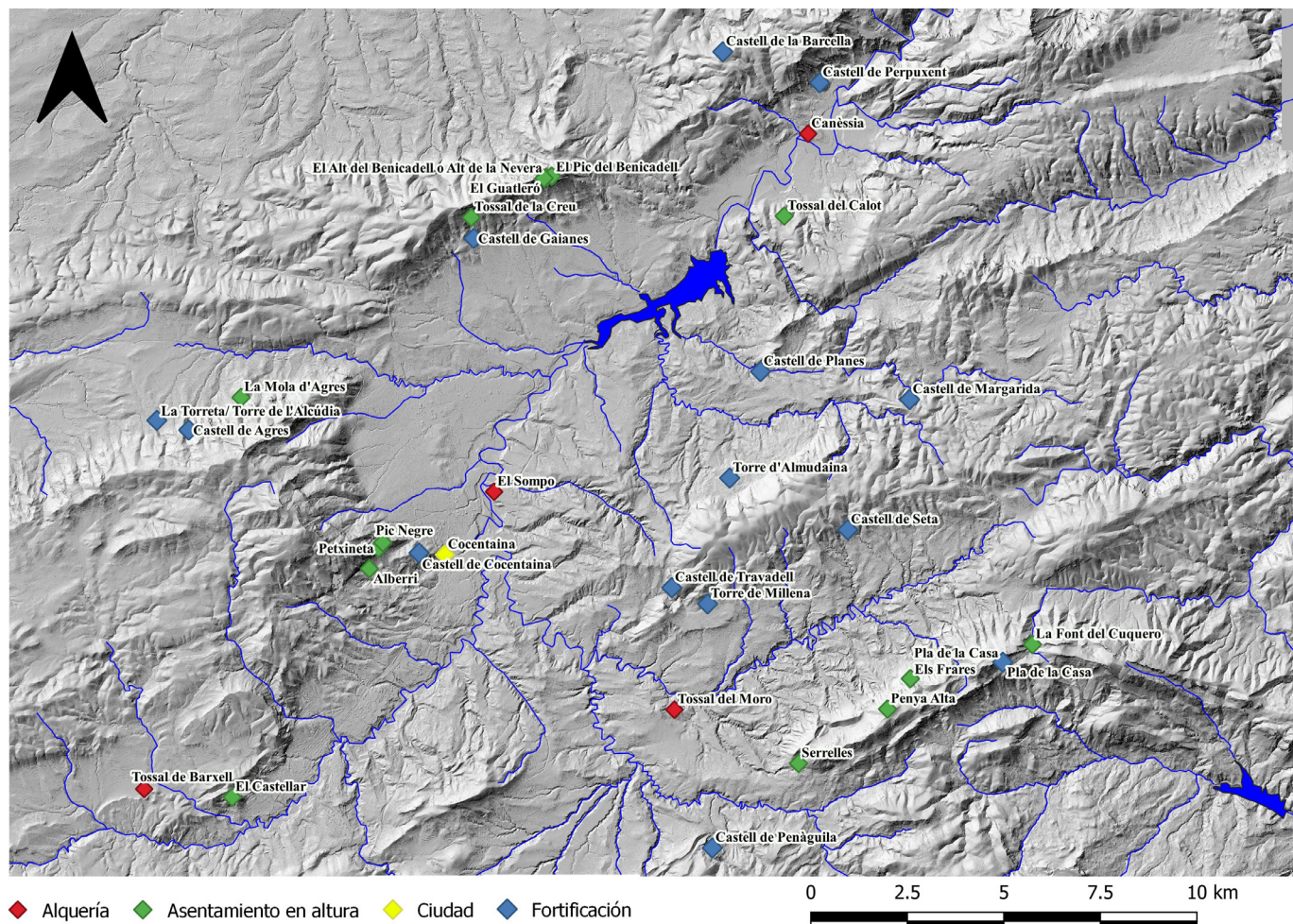

Fig. 3. Mapa de los diferentes tipos de asentamiento.

las cuatro alquerías que tenemos documentadas se localizan en las zonas bajas del valle y, sobre todo, cerca de los cursos fluviales que garantizan buenas tierras para los cultivos de tipo intensivo, cuyo rendimiento depende de la cercanía de la población, pues los cultivos intensivos necesitan jornadas de trabajo más prolongadas.

A grandes rasgos ya podemos ir observando la relación, comentada anteriormente, de *hišn-qarya*, que se trató de la unidad básica de asentamiento. Entre los yacimientos en los que podemos ver esta relación podemos mencionar el Castell de Cocentaina y la alquería de El Sompo o el poblado en altura de El Castellar d'Alcoi y la alquería del Tossal de Barxell.

Como hemos visto anteriormente, el poblamiento andalusí se dividía en tres momentos generales de ocupación. En la figura 4 vemos como los asentamientos más antiguos, es decir, que empiezan su vida durante el siglo IX, o incluso podríamos considerar su inicio en el siglo anterior, se encuentran en zonas altas de la sierra. Como principal ejemplo tendríamos los tres yacimientos del Pic Negro: Alberri, Petxineta y Pic Negro cuya duración es de un siglo, es decir, desde el siglo IX hasta el siglo X. En estos yacimientos podemos observar muy bien que se trata de unos asentamientos que desaparecen en el

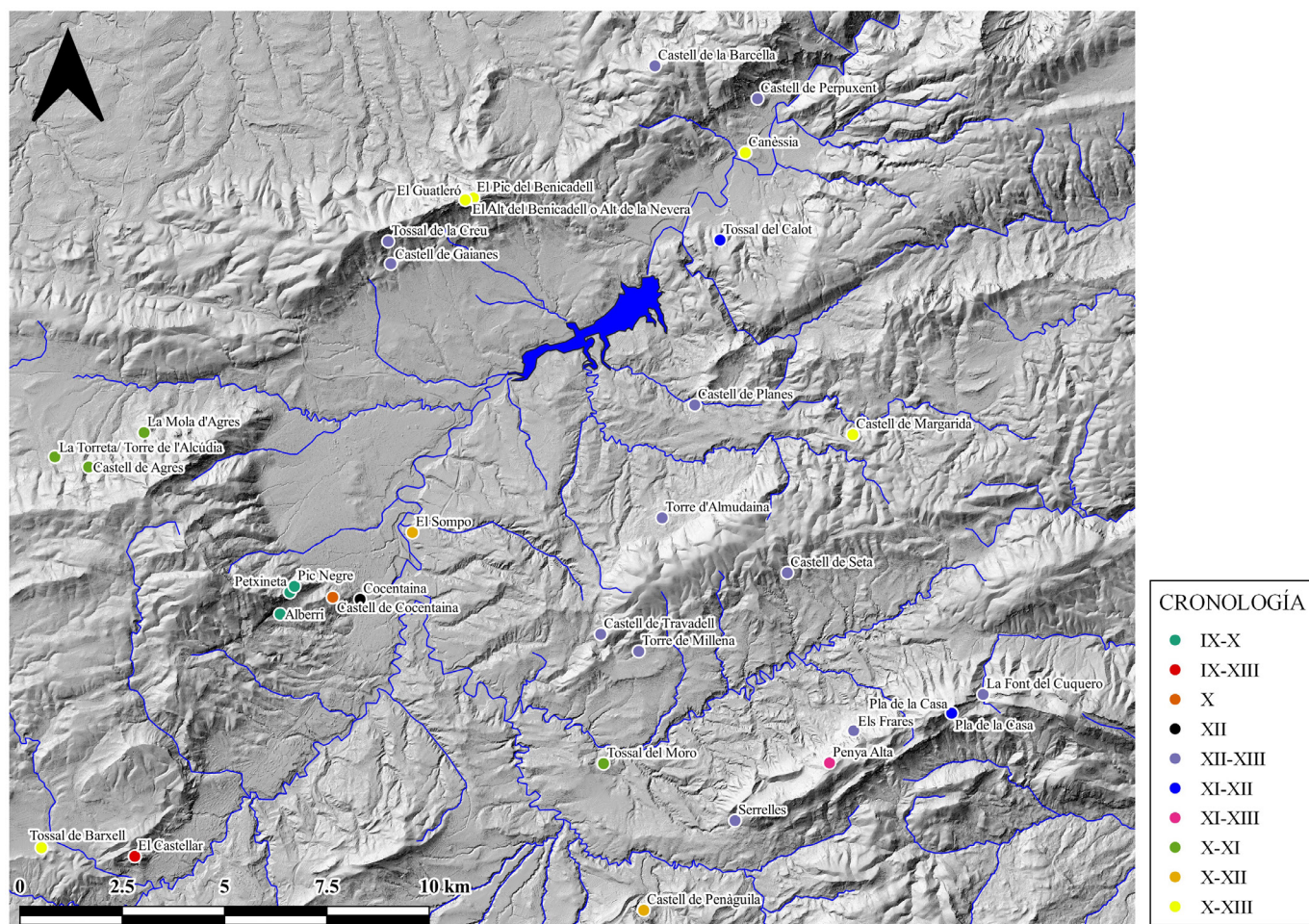

Fig. 4. Mapa de las diferentes cronologías de cada asentamiento.

momento que el poder del estado se centraliza y se acaba con las rebeliones. Este paso se encuentra muy bien representado por el abandono de los yacimientos del Pic Negro en el siglo X y la aparición, también en este siglo, del castell de Cocentaina como lugar al servicio del Estado.

También para El Castellar d'Alcoi se rastrea su inicio desde épocas tempranas ya que aparecen indicios materiales que nos pueden dar una datación de época islámica primitiva, incluso, se trata de uno de los primeros lugares que se reocupa durante los siglos V-VI. Este yacimiento a diferencia de los asentamientos del Pic Negro continúa existiendo hasta el siglo XIII cuando se produce la conquista cristiana. Además, se trata de un asentamiento en altura bastante peculiar ya que no solo se trataba de un lugar fortificado, sino que se convirtió en un verdadero poblado fortificado que no se ajustaba al modelo de castillo clásico musulmán acuñado por André Bazzana y Pierre Guichard (Torró, 1984: 285).

Como observamos, no son muchos los yacimientos que nos den una evidencia clara de poblamiento temprano en nuestra área de estudio. Incluso, es muy difícil remontarse a épocas anteriores, es decir, durante los siglos de crisis del mediterráneo.

Entre tanto, los yacimientos del Alt del Benicadell, el Guatleró y el Pic del Benicadell, a pesar de tener una cronología dilatada en el tiempo desde el siglo X hasta el XIII, presenta una serie de características diversas ya que los momentos de población fueron distintos en cada yacimiento. La presencia de los mismos tipos de materiales en los tres yacimientos indica que surgieron en el mismo momento, es decir, el siglo X. Sin embargo, en el Guatleró y el Alt del Benicadell la ausencia de cerámicas típicas de la época de taifas nos da a entender su abandono en el siglo XI, mientras que el asentamiento del Pic del Benicadell continua su existencia. Ya de época almohade vuelven a aparecer restos cerámicos que nos indican su reocupación hasta el abandono total de los tres yacimientos en el siglo XIII.

En cuanto a los asentamientos que podríamos incluir en el segundo momento de poblamiento encontramos varios. Se trata del momento de mayor estabilidad y crecimiento económico, por ello encontramos el asentamiento de El Sampo es un buen ejemplo de alquería que surge en el siglo X en una zona llana y junto a un curso fluvial que mantiene su actividad hasta el siglo XII. Con una cronología similar la que encontramos el castell de Penàguila que surgiría en el siglo X para controlar las zonas de paso y la red de alquerías que se encontrarían diseminadas por el territorio que controlaría este *hishn*.

Con cronologías más dilatadas en el tiempo, hasta el siglo XIII, pero de aparición, también en el siglo X encontramos la alquería de Canèssia, el castell de Margarida- que en un primer momento se construiría en el siglo X como lugar de control, pero que por su dilatación en el tiempo hasta el siglo XIII serviría también como lugar de refugio y defensa en caso de ataque cristiano-, y el Tossal de Barxell.

También aparecidos en el siglo X tenemos los yacimientos del castell d'Agres, la Mola d'Agres y la Torreta o Torre de l'Alcúdia con una perduración en el tiempo hacia mediados del siglo XI. De esta misma cronología, un tanto corta en el tiempo, encontramos el Tossal del Moro, posiblemente abandonado por las incursiones cristianas en el territorio.

También tenemos documentados yacimientos cuya aparición se da durante el siglo XI con perduración hasta el siglo XII como es el yacimiento del Pla de la Casa, pero también hasta el siglo XIII como son los yacimientos documentados en Penya Alta.

En cuanto al último momento de ocupación islámica vemos que los únicos datos que tenemos identificados son las fortificaciones que aparecen durante los siglos XII-XIII como respuesta a las incursiones y ataques de las tropas cristianas. No obstante, también debemos tener en cuenta que en esta última etapa continúan ocupados los asentamientos que hemos comentado que surgen en épocas anteriores, como por ejemplo El Castellar o el Tossal de Barxell.

Algunos de los asentamientos documentados son el castell de Gaianes, la torre de Almudaina, el castell de Perpuxent, entre otros. Y los asentamientos en altura de la Font del Cuquero, els Frares y Serrelles.

La inmensa mayoría de los yacimientos que hemos catalogado empiezan su existencia durante el siglo X, por tanto, se trata de una época donde la población que habitaba estas tierras se encuentra totalmente islamizada y arabizada, ya que la aparición de una lápida funeraria en Alpatró fechada en el año 942 nos lo confirma (Torró, 1984: 282). Así pues, esta segunda fase que aproximadamente la podríamos datar entre los siglos X y finales del siglo XI y XII se caracteriza por ser la mejor conocida arqueológicamente de las tres, aunque su estudio no esté muy avanzado y desarrollado.

Entre tanto, la última fase, la que comprenderíamos entre finales del siglo XI, principios del XII, y la conquista cristiana no se posee suficiente información arqueológica que nos dé una idea del poblamiento en estas tierras. Si que es verdad que conocemos la gran mayoría de fortificaciones que existieron, pero muy poco sobre la población que habitó en las alquerías de los alrededores. Se trata de una época donde la gran mayoría de la información se conoce gracias a los textos anacrónicos procedentes de las crónicas cristianas.

## **7. CONCLUSIONES**

A través de este trabajo que hemos presentado podemos extraer numerosas conclusiones que nos dan una idea del poblamiento islámico, además de que la investigación fue planteada por el gran interés para la comprensión de la formación y evolución de un territorio islamizado en una zona fronteriza como ha sido nuestra área de trabajo.

En general, debemos poner en evidencia que la cantidad de asentamientos/yacimientos que hemos podido documentar no ha sido muy numerosa. Muchos de los asentamientos aparecen nombrados en las crónicas cristianas, no obstante, no tenemos indicios materiales que nos den información para su localización en el terreno.

De manera general, hay que comentar que hemos podido documentar las tres fases de poblamiento islámica en una zona totalmente ruralizada como es nuestra zona de estudio. Un primer momento basado en los asentamientos en altura, muchas veces reocupado de antiguos *oppida* prerromanos, que daban cobijo a la población, a menudo confrontada con el poder central hasta el siglo X. Una segunda fase, mejor conocida arqueológicamente dentro del escaso avance y desarrollo, confirma ya una total islamización y arabización de la población asentada ya en las zonas llanas del valle. Por último, una tercera fase, comprendida entre finales del siglo XI y principios del siglo XIII, aporta la gran mayoría de información que conocemos sobre la población y las alquerías gracias a los documentos cristianos primarios, aunque también se conservan la gran mayoría de fortificaciones de este periodo convulso.

Para finalizar, como reflexión última debemos tener en cuenta el estancamiento que sufre la investigación sobre al-Ándalus en la región montañosa del norte de la provincia de Alicante. Se aprecian sin embargo datos interesantes, como la documentación de los testimonios epigráficos más tempranos de la región, pero sin lograr llenar los vacíos que la investigación arrastra desde hace décadas. Como conclusión, cabe plantearse que este sería el momento de otras novedosas estrategias

de investigación que permitiesen rellenar y recuperar la historia de al-Ándalus en la región montañosa del norte de Alicante que se encuentra estancada desde hace más de dos décadas y dar visibilidad a la *Yibal Balansiya*.

## 8. BIBLIOGRAFÍA

- Acien Almansa, M. (1989). Poblamiento y fortificación en el sur de al-Ándalus. La formación de un país de *ḥuṣūn*. *III Congreso de Arqueología Medieval Española, (Oviedo, 1989)*, vol.1, 135-150.
- Acien Almansa, M. (1997). *Entre el feudalismo y el Islam. 'Umar Ibn Hafsūn en los historiadores, en las fuentes y en la historia*. Jaén, 2ª edc (1ª edc. 1994).
- Acien Almansa, M. (1998). Sobre el papel de la ideología en la caracterización de las formaciones sociales. La formación social islámica. *Hispania: Revista española de historia*, vol. 58 (nº 200), 915-968.
- Al-Rāzī, Aḥmad: Catalan, D. y De Andres, Mª S. 1975: *Crónica del Moro Rasis, versión del Ajbār mulūk al-Andalus de Aḥmad ibn Muḥammad ibn Mūsā al Rāzī*, 889 955; romanizada para el rey don Dionís de Portugal hacia 1300 por Mahomad, alarife, y Gil Pérez, clérigo de don Perianes Porçel, Madrid.
- Al-ʿUdrī: Al-masālik ilā gamīʿ al-mamālik; Al Ahwani (ed.), Fragmentos geográfico-históricos de Almasālik ilā gamīʿ al-mamālik, Madrid, 1965; Molina López, E. (trad), *La Cora de Tudmīr según al- ʿUdrī (s. XI). Aportaciones al estudio geográfico descriptivo del SE. Peninsular*, Cuadernos de Historia del Islam, 4; serie monográfica, Nº 3, 1972.
- Azuar Ruiz, R. (1989). *Denia islámica: arqueología y poblamiento*. Alicante: Instituto de cultura "Juan Gil-Albert" Diputación Provincial de Alicante. Azuar Ruiz, R (2016). *Arqueología de los Husūn en la formación y consolidación del Sharq al-Andalus (Siglos VIII-X DC). Castillos, ciudades y campesinos en el Sharq alAndalus*. Instituto Alicantino de Cultura Juan Gil-Albert.
- Bazzana, A. (2005). *El Fortí Omeia d'Almiserà en el cim del Xillibre*. Separata del llibre de festes de Pego 2005.
- Bazzana, A.; Cressier, P. y Guichard, P. (1988). *Les châteaux ruraux d'al-Andalus. Histoire et archéologie des husūn du sud-est de l'Espagne*. Madrid: Casa de Velázquez.
- Capdevilla Montes, E. y Mínguez García, M.C. (2016). Introducción a los Sistemas de Información Geográfica. En M.C. Mínguez García. y E. Capdevilla Montes (eds). *Manual de Tecnologías de la Información Geográfica aplicadas a la Arqueología* (pp. 21-78). Madrid: Museo Arqueológico Regional, Madrid.
- Cressier, P. (1991). "Agua, fortificación y poblamiento: el aporte de la arqueología a los estudios sobre el sureste peninsular. *Aragón en la Edad Media*, nº9, 403-27.
- Glick, T. J. (2007). *Paisajes de conquista*. Valencia: Universitat de València

- Guichard, P. (1976). *Al-Andalus: estructura antropológica de una sociedad islámica en Occidente*. Barcelona (red. 1995, Granada).
- Gutiérrez Lloret, S. (2012). La arqueología en la historia del temprano al-Andalus: espacios sociales, cerámica e islamización. En Philippe Sénac (éd.), *Histoire et archéologie de l'Occident musulman (VIIe-XVe): Al-Andalus, Maghreb, Sicile: Villa 4* (pp. 33-66). Toulouse: CNRS-Université de Toulouse-Le Mirail,
- Gutiérrez Lloret, S. (1996). *La Cora de Tudmīr de la Antigüedad tardía al mundo islámico: poblamiento y cultura material*. Madrid-Alicante: Casa de Velázquez.
- Kiss, D. (2012). La cerámica del Tossal del Moro (Benilloba, Alacant). Primeros resultados del estudio de los fondos depositados en el Centre d'Estudis Contestans. *Actas do X Congresso Internacional a Cerâmica Medieval no Mediterrâneo. Silves*, 875-881.
- Pérez Botí, G. (2006). La evolución formal y cronológica de la cazuela andalusí en El Castellar (Alcoi, Alacant). *Recerques del museu d'Alcoi*, 15, 85-92.
- Pérez Botí, G. (2007). La evolución formal de la serie "Tapadera" de El Castellar (Alcoi, Alacant) en época islámica. *Recerques del museu d'Alcoi*, 16, 183-190.
- Pérez Botí, G. (2011). El horizonte almohade en el registro cerámico de El Castellar (Alcoi, Alacant). *Recerques del museu d'Alcoi*, 20, 181-190.
- Pérez Botí, G. (2013-2014). La caracterización de la cerámica islámica de El Castellar de Alcoi (Alicante) de finales del siglo IX y siglo X: El Horizonte Castellar I. *Recerques del museu d'Alcoi*, 22-23, 53-68.
- Pérez Botí, G. (2015). La caracterización del registro cerámico del siglo XI de El Castellar de Alcoi (Alicante): El Horizonte II. ¿La antigua Farqaşa/Furquşa? *Recerques del museu d'Alcoi*, 25, 87-104.
- Pérez Botí, G. (2018). El Castellar d'Alcoi (Alicante). La constatación arqueológica de un poblado fortificado en altura ex novo andalusí. Resultados preliminares de las campañas de excavación de 2016 y 2017 en el Sector 2. *Recerques del museu d'Alcoi*, 27, 91-102.
- Torró Abad, J. (1984). Arqueología medieval de Alcoi y su entorno. En *Alcoi. Prehistoria y Arqueología. Cien años de investigación* (pp. 277-309). Alcoi: Institut Juan Gil-Albert.
- Torró Abad, J.; Ferrer Marset, P. (1986). Asentamientos altomedievales en el Pic Negre (Cocentaina, Alicante). Aportación al estudio del tránsito a la época islámica en el ámbito montañoso de las comarcas meridionales del País Valenciano. En *Actas del primer Congreso de Arqueología Medieval Española* (pp. 129-146).
- Torró Abad, J. (1990). *Poblament i espai rural transformacions històriques*. Valencia: Institució Valenciana d'Estudis i Investigació.
- Torró Abad, J.; Ferrer Marset, P. (1996). La sociedad andalusí (I-II). En M. Saez *Historia de l'Alcoià, el Comtat y la Foia de Castalla* (pp. 169-192). Alicante: Prensa Alicantina.
- Torró Abad, J. (1998). Fortificaciones en *Yibal Balansiya*. Una propuesta de secuencia. En A.

Malpica Cuello (Coord.), *Castillos y territorios en Al Andalus* (pp. 385-418). Universidad de Granada: Athos-Pérgamos.

Torró, Abad, J. (2006). Alcoy: Arqueología medieval y moderna. En Alcoy. *Arqueología y Museo* (pp. 70-91). Museos municipales en el MARQ (Alicante).

Torró Abad, J.; Ferrer Maset, P. (2009). La societat andalusí al Comtat. En *Els musulmans al Comtat 1609-2009, 400 anys de l'expulsió* (pp. 69-85). Cocentaina: Centre d'Estudis Contestans.